

# О подготовке к проведению ГИА в городе Москве в 2025 году

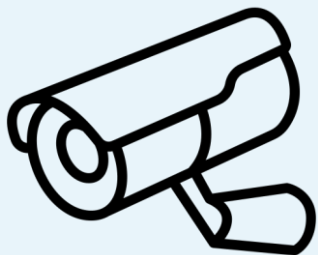

Москва, 2025

# Организация входа в ППЭ



наличие камеры  
видеонаблюдения на входе  
в ППЭ\*

до 30.04.2025

\* Обратить внимание при подписании  
актов с Ростелекомом

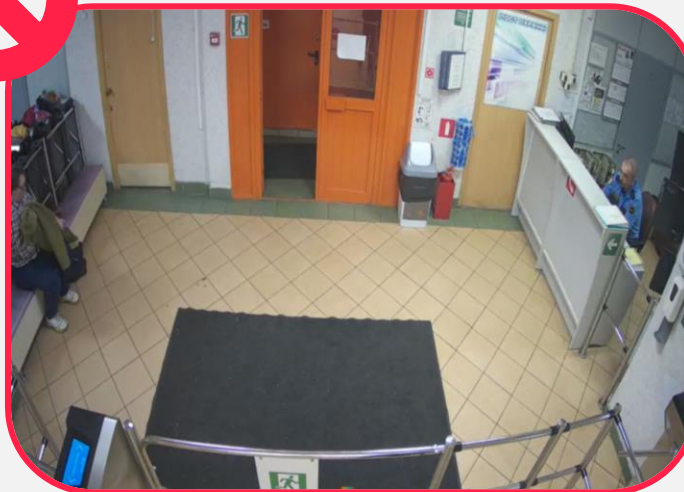

- Камера установлена на  
вход в здание школы,  
а не на вход в ППЭ



- Рамка металлоискателя  
установлена на входе в ППЭ
- Видеофиксация входа  
участников экзамена
- Видны индикаторы рамки  
металлоискателя

# Тестирование системы видеонаблюдения 14.05.2025

## 391

пункт проведения  
экзаменов (на базе школ)

## 7 384

помещений ППЭ



ЧЕК-ЛИСТ  
ДЛЯ ПРОВЕДЕНИЯ  
ТЕСТИРОВАНИЯ СИСТЕМЫ  
ВИДЕОНАБЛЮДЕНИЯ

ПЛАН ТЕСТИРОВАНИЯ  
СИСТЕМЫ ОНЛАЙН  
ВИДЕОНАБЛЮДЕНИЯ  
В 2025 ГОДУ

### 01

- обеспечить доступ представителей Ростелекома на территорию школы,
- проверить установку оборудования и работоспособность камер,
- подписать акт готовности ППЭ после монтажа и проверки видеокамер Ростелекомом

ОТВЕТСТВЕННЫЙ ЗА ГИА

ДО  
30.04



акт готовности ППЭ  
от Ростелекома



- не менее 2 камер видеонаблюдения в каждой аудитории
- установить **на входе в ППЭ**, коридорах и холлах **не менее 15% камер** видеонаблюдения от количества камер в аудиториях

### 02

зайти на портал [smotriege.ru](https://smotriege.ru) и  
проверить логин и пароль

ОТВЕТСТВЕННЫЙ ЗА ГИА

РУКОВОДИТЕЛЬ ППЭ

04.04



Ссылка для активации  
учетной записи направлена\*  
на адрес  
электронной почты,  
указанной в РИС ГИА г. Москвы

ЕСЛИ НЕ  
НАШЛИ ➔ ИКЦ РЦИ  
8 (499) 653-94-50

\* Действует 24 часа

### 03

подготовить ППЭ к тестированию системы  
videонаблюдения **в соответствии с планом  
тестирования**

ОТВЕТСТВЕННЫЙ ЗА ГИА

РУКОВОДИТЕЛЬ ППЭ

ДО  
13.05



#### ЧТО ДОЛЖНО БЫТЬ ВИДНО?

##### В АУДИТОРИЯХ

- стол раскладки
- организаторы
- процесс печати
- входная дверь
- номер аудитории  
= номер в ПАК

##### В ШТАБЕ

- место хранения,
- процесс передачи ЭМ
- место сканирования

##### ВХОД в ППЭ

- рамки металлоискателей
- **вход в ППЭ –  
это не вход в школу**

не менее  
2 м от пола

ИБП при отключении  
должны работать  
не менее 20 мин

# Организация входа в ППЭ

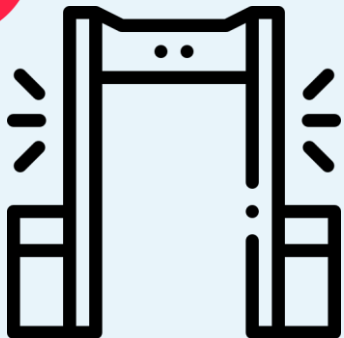

**Рамки  
металлоискателей  
на входе в ППЭ**



*Памятка по настройке  
рамок металлоискателей  
на входе в ППЭ*

- рамка должна быть установлена на ровной поверхности, вдали от металлических предметов
- проведите проверку с эталонными предметами: мобильный телефон (необходимо проверить различные виды), «умные часы»
- настройте порог чувствительности (зону срабатывания)

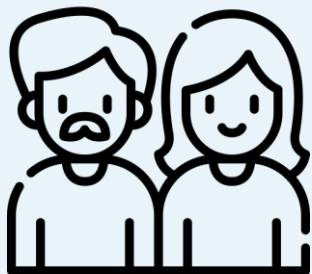

**Обязательное  
присутствие на входе в  
ППЭ представителей  
родительской  
общественности**



**Обязательное  
заполнение формы  
ППЭ-18-МАШ**

## ЧТО ДОЛЖЕН ЗНАТЬ РОДИТЕЛЬ- ОБЩЕСТВЕННЫЙ НАБЛЮДАТЕЛЬ

- иметь при себе документ, удостоверяющий личность
- иметь при себе удостоверение
- находиться в ППЭ не менее 50% времени, установленного единым расписанием проведения экзаменов
- соблюдать Порядок проведения ГИА

# Организация входа в ППЭ



**Обязательное наличие  
информационных  
плакатов**

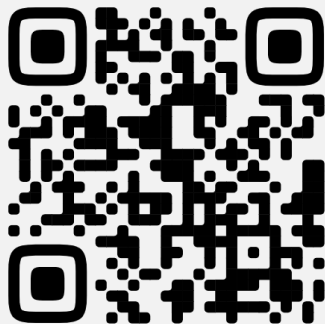

*Раздел «Методические  
материалы» на сайте РЦОИ*

**Перед входом в ППЭ не забудьте  
проверить, что у Вас нет с собой:**



**умных часов**



**телефона**



**фото-видеотехники**



**шпаргалок**



**Напоминаем, что при  
удалении с экзамена  
за нарушение Порядка  
проведения ГИА результаты  
будут аннулированы**



**Возникли проблемы  
на экзамене — напиши**

# Передача оперативных данных

## Информация по передаче оперативных данных



**Размещена 03.04.2025:**

- на сайте РЦОИ в разделе «Методические материалы»;
- в ЛК ППЭ;
- в приложении «Работник ППЭ».

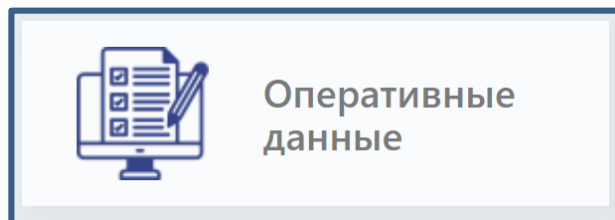

## Оперативные данные

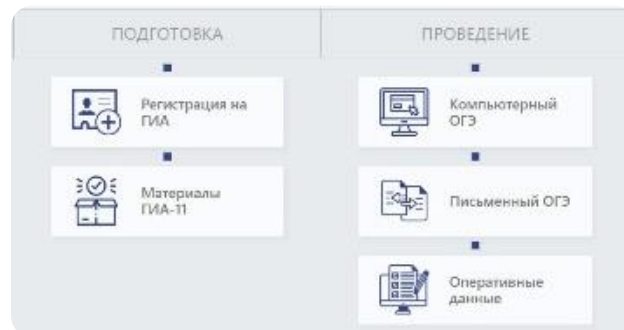

Оперативные данные по участникам

ГИА-11

Дата экзаменов

27.05.2025

Сведения о неявках

передаются с 10:30 до 11:00

Время сохранения	Предмет	Количество участников	Количество неявившихся участников
Q	Q	Q	Q
	02 - Математика профильная	203	

Сведения об удалении, досрочном завершении, подаче апелляций о нарушении Порядка

передается по факту события

Время сохранения	ФИО участника	Предмет	Аудитория	Место	Тип события	Время	Апелляция	Время подачи апелляции	Причина (комментарий ППЭ)
Q	Q				(Все)	Q	Q	Q	Q

Нет данных

## Досрочное завершение экзамена (по здоровью):

- Указывается причина, по которой участник принял решение досрочно завершить экзамен
- Указывается факт вызова скорой медицинской помощи
- Указывается факт о необходимости госпитализации участника

## Досрочное завершение экзамена (технический сбой):

- Указывается причина технического сбоя
- Указывается факт замены основной станции на резервную

## Удаление с экзамена

- У участника в аудитории/в коридоре ППЭ/на входе в ППЭ обнаружено средство связи
  - мобильный телефон,
  - «умные» часы,
  - иные средства связи
- У участника обнаружены письменные заметки (шпаргалки):
  - на руках,
  - на листах
- Иные причины удаления с экзамена
  - общение с другими участниками экзамена в коридоре/аудитории ППЭ,
  - неадекватное поведение,
  - хулиганство и т.д.

## Апелляция о нарушении порядка проведения ГИА

- От участника поступила жалоба на посторонний шум в аудитории при проведении экзамена:
  - плохая работа оборудования,
  - разговоры других участников и т.д.



# Передача оперативных данных

## Информация по передаче оперативных данных

### Информация по передаче оперативных данных в личных кабинетах ППЭ в РИС ГИА г. Москвы

В дни проведения экзаменов руководителю ППЭ необходимо передавать в ЛК ППЭ в РИС ГИА г. Москвы (раздел «Оперативные данные») оперативные данные об участниках, неявившихся в ППЭ, досрочно завершивших экзамен по объективным причинам, удаленных из ППЭ, а также о поданных апелляциях о нарушении Порядка проведения ГИА.

Обращаем внимание на необходимость указания подробной информации о случаях, которые произошли в ППЭ, при передаче информации через ЛК ППЭ в РИС ГИА г. Москвы (раздел «Оперативные данные»):

#### Досрочное завершение экзамена (по здоровью):

1. **Указывается причина, по которой участник принял решение досрочно завершить экзамен, например:**
  - тошнота, головная боль, повышенная температура тела (37.3) и т.д.
2. **Указывается факт вызова скорой медицинской помощи, например:**
  - вызвана скорая медицинская помощь (указать конкретное время, например, в 10:40), работниками СМП сделана кардиограмма, укол, измерена температура тела и т.д.);
  - вызов скорой медицинской помощи не осуществлялся по причине отказа участника и/или его родителей (законных представителей).
3. **В случае вызова скорой помощи указывается факт о необходимости госпитализации участника, например:**
  - участник госпитализирован по рекомендации медицинских работников СМП;
  - госпитализация участника не требуется по рекомендации медицинских работников СМП.
4. **В дополнение указывается следующая информация, например:**
  - участник покинул ППЭ в 11:30 совместно с сопровождающим или родителями (законными представителями).

Обращаем внимание, что в случае серьезных причин для досрочного завершения экзамена (например, обильное кровотечение из носа, острые боли, тахикардия, наличие у участника хронических заболеваний: сахарный диабет, болезни сердца и т.д.) необходимо **ОБЯЗАТЕЛЬНО** вызывать скорую медицинскую помощь.

#### Досрочное завершение экзамена (технический сбой):

1. **Указывается причина технического сбоя, например:**
  - не удалось прослушать записанные аудиозаписи, зависла станция, появился белый экран при просмотре ответов и т.д.);
2. **Указывается факт замены основной станции на резервную, например:**
  - участник от сдачи экзамена повторно на резервной станции отказался, составлен акт о досрочном завершении экзамена.

#### Удаление с экзамена, например:

1. У участника в аудитории/в коридоре ППЭ/на входе в ППЭ обнаружено средство связи (мобильный телефон, электронные часы, посредством которых можно удаленно подключиться к мобильному устройству, или иные средства связи);
2. У участника обнаружены письменные заметки (шпаргалки) на руках/на листках;
3. Иные причины удаления с экзамена (общение с другими участниками экзамена в коридоре/аудитории ППЭ, неадекватное поведение, хулиганство и т.д.).

#### Апелляция о нарушении порядка проведения ГИА:

1. От участника поступила жалоба на посторонний шум в аудитории при проведении экзамена (плохая работа оборудования, разговоры других участников и т.д.).

# Организационные изменения при проведении экзаменов

## Загрузка ключа для расшифровки КИМ

**ОГЭ**

**Письменный**

**в 9:00**

**Компьютерный**

**Без изменений (в 7:30 – файл пароля)**

**ЕГЭ**

**Без изменений (в 9:30)**

## Подходы к планированию

**ОГЭ**

**Без изменений**

**КЕГЭ по информатике**

**4 члена ГЭК**

**4 технических специалиста**





РОССИЙСКАЯ ФЕДЕРАЦИЯ  
**ФЕДЕРАЛЬНЫЙ ЗАКОН**

**О проведении эксперимента по расширению доступности  
среднего профессионального образования**

Принят Государственной Думой

18 марта 2025 года

Одобен Советом Федерации

27 марта 2025 года

**Статья 1. Общие положения**

1. Настоящий Федеральный закон определяет цели, срок проведения эксперимента по расширению доступности среднего профессионального образования (далее – эксперимент), перечень субъектов Российской Федерации, участвующих в эксперименте, а также регулирует отношения, связанные с его проведением, мониторингом проведения эксперимента и оценкой его итогов.

2. Целью эксперимента является предоставление дополнительных возможностей лицам, освоившим образовательные программы основного общего образования, для получения среднего профессионального



## Федеральный закон от 01.04.2025 № 40-ФЗ «О проведении эксперимента по расширению доступности среднего профессионального образования»

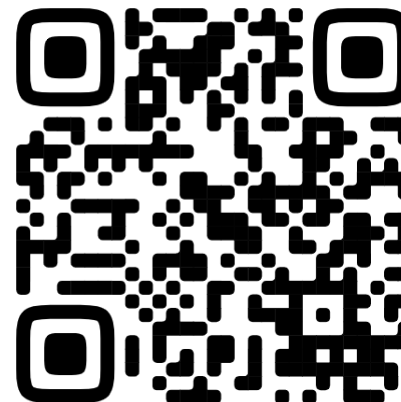

# Информационное взаимодействие

## САЙТ РЦОИ

[rcoi.mcko.ru](http://rcoi.mcko.ru)

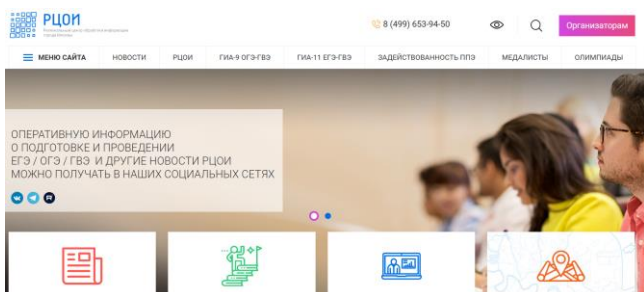

## Информационно-консультационный центр РЦОИ

**8 (499) 653-94-50**

пн-пт с 9.00 до 17.30

## ПРИЛОЖЕНИЕ «РАБОТНИК ППЭ»

Веб-версия

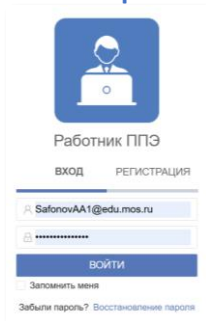

[ppeworker.mcko.ru](http://ppeworker.mcko.ru)

Мобильная версия



## ПЕРВЫЙ ЗАМЕСТИТЕЛЬ ДИРЕКТОРА А.В. ПОСТУЛЬГИН

### ЛИЧНЫЙ ПРИЕМ ГРАЖДАН

по вторникам  
с 15:30 до 17:30



личная страница  
в ВКонтакте